

UCLG
DAEJEON
10-14 OCT 2022



CONGRESO DE CGLU
CUMBRE MUNDIAL DE LÍDERES
LOCALES Y REGIONALES



Los gobiernos locales y regionales avanzan con un mismo latido

**위기를 이겨내고
미래로 나아가는 시민의 도시**

DAEJEON 2022 10-14 octubre



Índice

Nuestro objetivo 03

Los esenciales: personas, planeta, gobierno 05

Una era feminista para
políticas de cuidados
transformadoras

06

La acción local
en el centro de la
transformación ecológica

08

La renovación de la
democracia local
como eje de “Nuestra
Agenda Común”

09

**Los ejes para empoderar
nuestro movimiento** 10

Eje Estatutario Nosotras nos reunimos

10



Eje Asamblea Nosotras incidimos

11

Eje Cabildo Público Nosotras escuchamos

12



Eje Local4Action Nosotras actuamos

13



Eje Daejeon

15



**Bienvenidas a
Daejeon**

16

Inscripción

18

Mapa del lugar

19

Nuestro objetivo



La Cumbre Mundial de Líderes Locales y Regionales y Congreso Mundial es la mayor reunión de alcaldes, presidentes de asociaciones, electos locales y profesionales de todo el mundo. Convocada por Ciudades y Gobiernos Locales Unidos (CGLU), por primera vez en formato híbrido, también reúne a socios fundamentales y al sistema internacional que impulsa la toma de decisiones de la vida de las ciudades y comunidades.

En 2022, abrazaremos nuevas posibilidades para abrirnos al público más allá de la ciudad de Daejeon, para estar todas y todos juntos de todas las formas que podamos, al tiempo que aportamos la perspectiva coreana sobre cuestiones clave de la agenda internacional.

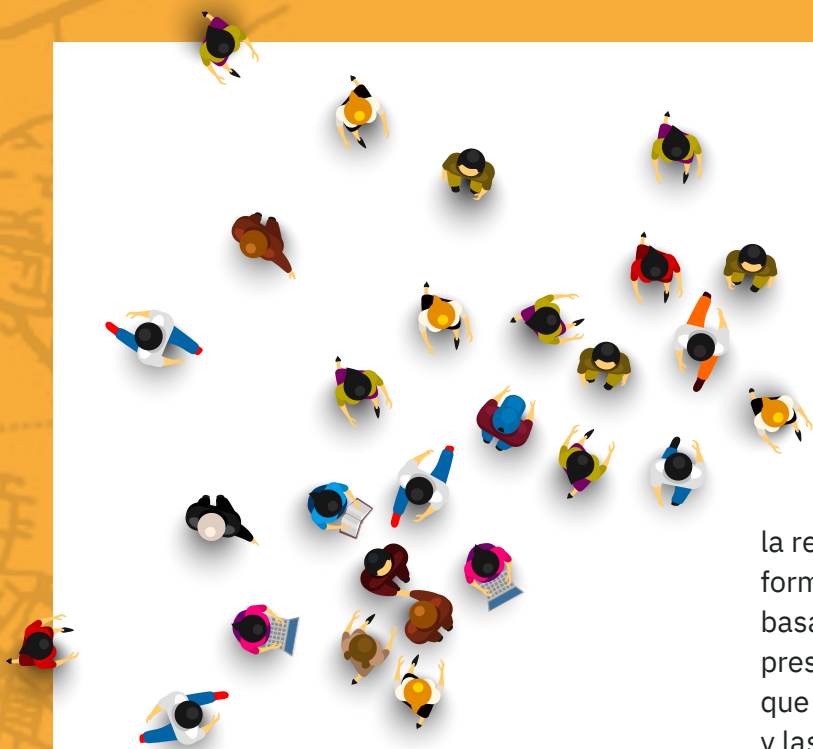

Desde nuestra última Cumbre Mundial de 2019, nuestra realidad ha sufrido cambios sin precedentes. En un mundo que se enfrenta a crisis interconectadas, los gobiernos locales y regionales han estado en primera línea para mitigar los peores efectos de la pandemia y de la emergencia climática y fomentar una recuperación sostenible, justa e inclusiva basada en el cuidado de los demás y del planeta. El contexto mundial sigue arrojando nueva luz sobre la importancia de los gobiernos locales y regionales en la construcción de una cultura de paz, abriendo vías de diálogo y fomentando la democracia local y la solidaridad.

La Cumbre Mundial y Congreso trienal de CGLU bebe de los orígenes centenarios de nuestra Organización como movimiento impulsado por la paz, la solidaridad y la diplomacia de las ciudades, y en el compromiso de los gobiernos locales y regionales de todo el mundo. Un compromiso para salvaguardar los sueños y las aspiraciones de nuestras comunidades. Un compromiso para entender la igualdad y el cuidado como los elementos indispensables de cualquier sociedad justa, sostenible y próspera. Y un compromiso para transformar

la relación con la naturaleza a través de formas renovadas de gobernanza local, basadas en la rendición de cuentas y en la prestación de nuevos servicios esenciales que regeneren la confianza entre el gobierno y las personas.

Consciente de que fallar a las generaciones futuras no es una opción, el movimiento municipal se reunirá bajo el lema **“Los gobiernos locales y regionales avanzan con un mismo latido”**. La Cumbre Mundial reunirá a los líderes locales e internacionales para afrontar un escenario de avance.

Para asegurarnos de que estamos preparados para cumplir con **“Nuestra Agenda Común”** y poner así en marcha la década de implementación desarrollando el Pacto para el Futuro de la humanidad, en torno a tres ejes: **Personas, Planeta y Gobierno**.

El proceso de elaboración de un **Pacto para el Futuro** tendrá en Daejeon un momento histórico de deliberación y consulta para marcar definir la hoja de ruta del movimiento municipal y dar forma en gran medida a la contribución local y territorial a la Cumbre del Futuro de las Naciones Unidas.

A su vez, la reunión de Daejeon será un momento decisivo para mostrar la fuerza, la diversidad y la capacidad de decisión del movimiento municipal para reforzar un sistema de gobernanza global en el que las voces de nuestras comunidades sean escuchadas en todos los espacios de decisión relevantes.

Los esenciales: personas, planeta, gobierno



La Organización Mundial está elaborando el **Pacto para el futuro de la humanidad**, basado en tres principios: **personas, planeta y gobierno**. El Pacto será el documento clave del Congreso Mundial de 2022 en Daejeon y definirá las prioridades estratégicas de la Organización de 2022 a 2028.

Los ejes serán la fuerza orientadora sobre los temas clave sobre los cuales CGLU debate, defiende, investiga y aprende. La Organización impulsará la transformación del contrato social en el marco de los ODS y a través de un partenariado reforzado con la comunidad internacional, la sociedad civil organizada a través del eje del Cabildo público y las aportaciones de los líderes y miembros locales a través de los Consejos Políticos y el eje de la Asamblea.

Una era feminista para políticas de cuidados transformadoras

Los gobiernos locales y regionales (GLR) representan una de las bases principales de cualquier sociedad democrática. Como **garantes en última instancia de los derechos y aspiraciones de nuestras comunidades**, los gobiernos locales y regionales deben estar a la vanguardia de una nueva forma de hacer política, que contribuya a fomentar la justicia social y la igualdad de género mediante el desarrollo de marcos institucionales, el liderazgo político y las agendas innovadoras basadas en valores de empatía, de diálogo y de paz.

El liderazgo feminista, tanto de hombres como de mujeres, encarna estos principios al situar la prestación de cuidados en el centro de su acción, dando prioridad a los bienes públicos que responden a las necesidades de las personas, especialmente de las más vulnerables entre nosotros, incluido promoviendo un ecosistema de servicios que pueda proteger a las comunidades en los peores momentos. **Cuidar a las comunidades y a los cuidadores**, ya que la pandemia de COVID-19 puso de manifiesto el impacto desproporcionado de la crisis sobre las mujeres y las niñas. Y cuidar como convicción de que la salud en nuestros territorios va más allá de la asistencia sanitaria, mediante la promoción de la igualdad de acceso a los servicios de salud y la vacunación universal, la participación de los gobiernos locales y

regionales, y la apuesta por un ecosistema de servicios básicos que permita la igualdad de beneficios y la accesibilidad a espacios públicos seguros y verdes que puedan sostener los servicios de salud.

Debemos abogar por un entorno abierto, sano y habitable para un sentido humano de nuestras ciudades y territorios, redimensionando la vida contemporánea, mediante más cuidados, vida social y proximidad para todos y todas.

La Cumbre Mundial debe ser el escenario en el que los miembros de nuestro colectivo busquen y aporten **orientación, compartan conocimientos y aprendan unos de otros** para garantizar que los sueños y aspiraciones de nuestras comunidades en todo el mundo sean escuchados y transmitidos. Promover ciudades y territorios justos, sostenibles y equitativos, para **un mundo de paz, justicia y solidaridad**.



Siguiendo el espíritu de nuestros orígenes y basándonos en el legado de nuestro movimiento, el papel de nuestro colectivo en todos los ámbitos de la gobernanza local en el fomento de la paz y la protección de los derechos humanos y en el contexto de las emergencias humanitarias será fundamental a lo largo de nuestra Cumbre Mundial. Los retos de los próximos años pondrán a prueba nuestros valores y principios compartidos, y nos pedirán que estemos a la altura de la tarea de ser un instrumento para la construcción de una paz sostenible basada en el diálogo, el respeto de los acuerdos internacionales y la dinamización de una forma renovada de multilateralismo en red.

El compromiso de los gobiernos locales y regionales para garantizar la protección de los **derechos humanos, la memoria, la dignidad, la diversidad y la igualdad de oportunidades** debe aspirar también a desarrollar una noción de ciudadanía que reconozca a todas las comunidades como vecinas y vecinos y, como tales, como titulares de derechos y contribuyentes a la comunidad. Una noción que transforme el papel y la gestión de la migración y el desplazamiento con vistas a superar los enfoques centrados en las fronteras.

La construcción de entornos pacíficos, inclusivos y sostenibles en los que todos los miembros de nuestras comunidades puedan prosperar nos obliga a seguir impulsando el papel de la cultura como cuarto pilar del desarrollo sostenible y componente esencial de la identidad local y regional.

Una vertiente de solidaridad global, un vector para los principales retos de nuestro tiempo que protege la memoria comunitaria, el patrimonio, la creatividad, la diversidad y el conocimiento. La necesidad de superar la brecha digital es, en este sentido, más crucial que nunca.

Partiendo de la **Declaración Universal de los Derechos Humanos**, de la **Declaración Universal de los Derechos de la Humanidad** y de nuestro trabajo sobre el derecho a la ciudad, la Cumbre Mundial debe permitir a nuestro colectivo encontrar la manera de seguir protegiendo los derechos fundamentales que están en los orígenes de nuestro movimiento, al tiempo que se evalúan nuevos derechos y nuevas necesidades esenciales. En el proceso de renovación de la **Carta-Agenda Mundial de los Derechos Humanos en la Ciudad** en su 10º aniversario, debemos esforzarnos por promover en nuestras ciudades y territorios una forma de desarrollo pacífica, sostenible, equitativa, integradora y respetuosa con los derechos humanos de todas y todos, sin discriminación.



La acción local y regional en el centro de la transformación ecológica

A medida que el mundo transforma su relación con la naturaleza de una forma sin precedentes, los gobiernos locales y regionales deben estar en primera línea para promover una nueva visión de nuestro futuro común que inspire y lidere el cambio que necesitamos en la forma de relacionarnos con nuestro entorno.

Los gobiernos locales y regionales deben encarnar una visión que vaya más allá de la extracción de los recursos que necesitamos de la naturaleza y **proteja su biodiversidad, sus océanos, su aire y su tierra y subsuelo** como la compleja red de vida que es, con sus límites, entendiendo que unos ecosistemas sanos son la clave del bienestar humano y la base de unas economías sostenibles y justas.

Una visión comprometida con la acción, para definir y cumplir compromisos cada vez más ambiciosos que hagan frente a la emergencia climática, **conectando al mismo tiempo las dimensiones planetaria y social de la crisis ecológica**. Una visión que trascienda lo habitual, el “business as usual”, en la transición hacia la neutralidad de carbono y la resiliencia local y abogue por

un cambio radical. Y una visión que conciba estas medidas tanto desde una perspectiva de emergencia como de largo plazo. Para reforzar la economía a través de modelos de producción y consumo sostenibles, inclusivos y respetuosos con el medio ambiente una vez que entremos en la fase de recuperación, y fomentar una distribución justa y equitativa de los beneficios de la acción climática y la creación de resiliencia.

La Cumbre Mundial inspirará a los líderes locales y regionales para que avancen hacia la consecución de una **transformación ecológica completa que aborde los principales retos en todo el mundo**. Lo hará mediante la presentación de casos concretos y el intercambio de experiencias, pero, sobre todo, permitiendo al colectivo de los gobiernos locales y regionales elaborar estrategias sobre lo que nuestra esfera de gobierno puede aportar para lograr el cambio a nivel mundial. **Transformar nuestra relación con el ecosistema** convirtiéndonos en un movimiento de alcaldes no sólo de nuestras comunidades, sino también de nuestros territorios y de la naturaleza.

La renovación de la democracia local como eje de “Nuestra Agenda Común”

Los gobiernos locales y regionales, a través de la acción colectiva, la responsabilidad compartida y la co-creación deben ser la base de sociedades prósperas, sostenibles y creativas que puedan prosperar en entornos pacíficos y propicios. En un mundo cada vez más urbanizado, que se enfrenta a modelos de desarrollo desiguales e insostenibles, nuestro colectivo tiene que defender una forma de gobernar que redefina el gobierno en colaboración, situando a los ciudadanos de a pie y a las comunidades en el centro de los mecanismos de toma de decisiones y asumiendo su papel y responsabilidad para promover una calidad de vida más equitativa y sostenible para todos y todas.

Nuestras democracias viven en una época de polarización política y empeoramiento de la división cultural, sobre todo en la esfera digital, y ese estado de ánimo se extiende a las instituciones y a la verdad oficial que representan. A medida que la desinformación se expande, también lo hace la desconfianza hacia los cargos electos y los gobiernos.

Sin embargo, para abordar muchos de estos problemas, los gobiernos locales y regionales se encuentran en una posición única: la de la proximidad. La Cumbre Mundial tiene que ser el escenario en el que los gobiernos locales y regionales, juntos, aprendan unos de otros para garantizar que las comunidades de todo el mundo recuperen la confianza en sus instituciones, construyan la cohesión y la apropiación a nivel comunitario, y estimulen la participación local en la vida pública. Redoblando los esfuerzos en torno a la transparencia, el gobierno abierto y

la rendición de cuentas, promoviendo la prestación de cuidados a través de unos servicios públicos reforzados, y situando a nuestras comunidades en el centro de los mecanismos de toma de decisiones.

En un contexto global de crisis y emergencias cada vez más interconectadas, los gobiernos locales y regionales deben centrarse en **la justicia social y la empatía en la recuperación**, promoviendo modelos de cooperación descentralizada y entre ciudades para el desarrollo, y en **la movilización de recursos adecuados y el acceso a la financiación** como condición previa para acelerar la consecución de las agendas globales, hacia la realización de un sistema multilateral en el que nuestro colectivo esté plenamente presente en las mesas de decisión.

A través de la mejora de la democracia local y la gobernanza local como cimientos desde los que apuntalar la próxima generación de multilateralismo basado en **la gobernanza multinivel y una descentralización efectiva**.



Ejes para empoderar nuestro movimiento

Eje Estatutario

Nosotras nos reunimos



Este es nuestro corazón palpitante, donde se toman las decisiones y donde se definen las políticas que conformarán el futuro de la Organización Mundial. El eje estatutario es el Congreso en si mismo, donde ocurre la magia.

Este eje comprende las reuniones de los órganos de gobierno de la **Organización Mundial de Ciudades y Gobiernos Locales Unidos**. Se reúnen para determinar nuestras políticas y nuestro plan de trabajo y supervisar la renovación del liderazgo de CGLU.

Incluye el **Comité de Gestión Financiera**, que asesora a la Tesorería y al Bureau Ejecutivo en cuestiones financieras, incluida la preparación y ejecución del presupuesto. También comprende la **Comisión de Asuntos Estatutarios**, que se encarga de revisar cualquier cuestión relativa a la labor institucional de la Organización. Esta Comisión también supervisa el proceso electoral cada tres años.

El Bureau Ejecutivo es uno de los órganos de gobierno de CGLU. Compuesto por 116 miembros, se encarga de formular propuestas y ejecutar las decisiones del Consejo Mundial. En particular, se encarga de la gestión financiera y administrativa de la Organización Mundial. También prepara el contenido de las reuniones del Consejo Mundial y de la Asamblea General.

La Asamblea General (que no debe confundirse con la Asamblea Mundial de gobiernos locales y regionales) reúne a todos los miembros de CGLU. Tiene la responsabilidad sobre todas las políticas, dirección y control de la Organización Mundial. Recibe el informe de actividades presentado al Consejo Mundial y adopta cualquier revisión de los Estatutos. Cada tres años, durante el Congreso, nombra al Consejo Mundial resultante de un proceso electoral dirigido por las Secciones de CGLU a lo largo del año del Congreso.

El Consejo Mundial es el principal organismo de toma de decisiones de la Organización Mundial. Compuesto por 342 miembros, decide las políticas de la Organización y adopta el plan de trabajo. Con ocasión del Congreso, el Consejo Mundial es el órgano que elige la Presidencia de CGLU. ●

#UCLGMeets

Eje Asamblea

Nosotras incidimos



Los representantes de los gobiernos locales y regionales toman en este eje el asiento principal. Este es el espacio para que las Secciones de CGLU y los grupos continentales definan sus prioridades de elaboración de políticas, las alineen con el trabajo general de la Organización Mundial y garanticen que el proceso político sea verdaderamente ascendente, para las personas y por las personas.

Las **Secciones de CGLU**, así como organizaciones hermanas, llevarán a cabo consultas con su propia membresía para elaborar documentos de posicionamiento que presentarán durante las sesiones de la Asamblea en el marco de la Cumbre Mundial de Líderes Locales y Regionales.

Las Comisiones de CGLU, que están guiadas por gobiernos locales y regionales con enfoques políticos, podrán aportar sus prioridades temáticas a lo largo del proceso y establecer vínculos con las prioridades regionales.

Las prioridades políticas incluidas en los **Documentos de Posicionamiento de la Asamblea**, así como las sesiones asamblearias en Daejeon, formarán un compendio de aportaciones políticas que **la nueva Presidencia electa** recibirá para construir el **Pacto para el Futuro**. El compendio de recomendaciones políticas se utilizará como contribuciones al programa de trabajo de la Organización Mundial de 2023 y a la renovación de estrategias políticas de 2022 en adelante. Los resultados de la Cumbre Mundial y Congreso de Daejeon están concebidos para inspirar toda una década de acción local. ●

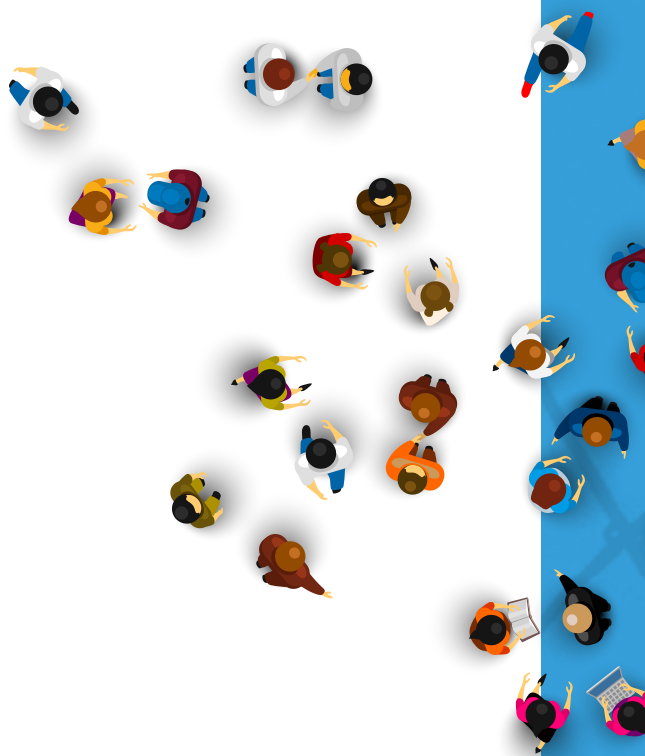

#Listen2Cities

Eje Cabildo Público

Nosotras escuchamos



El Cabildo público encarna la experiencia #CitiesAreListening de CGLU. La sociedad civil organizada a nivel internacional y el colectivo de los gobiernos locales y regionales se reúnen, dialogan y co-crean para un mejor futuro compartido.

El eje Cabildo público se concreta en un proceso de diálogo **estructurado y continuado entre el colectivo de gobiernos locales y regionales y la sociedad civil** con el objetivo último de informar la política de la Organización Mundial de CGLU y los procesos políticos globales.

El Cabildo público de 2022 refuerza este diálogo estructurado con la presencia de socios internacionales y tres caucuses transversales –**Juventud, Feminismo y Accesibilidad**–, garantizando que, a lo largo de todas las deliberaciones del Cabildo público, estos temas transversales estén presentes para garantizar que nadie ni ningún lugar se quede atrás.

Dirigido por organizaciones socias como la Plataforma Global por el Derecho a la Ciudad, la Asamblea General de Socios, Cities Alliance y la Red de Patrimonio Climático, los temas del Cabildo público abarcan formas de **repensar los bienes comunes globales, la confianza y el gobierno, los sistemas de cuidado y el clima y la cultura.**

El Cabildo público culmina con un corpus de recomendaciones políticas integradas, en forma de documentos de orientación política, resultantes de cada uno de los Cabildos públicos. Estas recomendaciones son una muestra de la transformación de nuestro movimiento para incluir a todas las partes interesadas en el proceso de toma de decisiones y para mostrar cómo las ciudades están escuchando para lograr un pacto para el futuro. ●



#CitiesAreListening

Eje Local4Action

Nosotras actuamos



El eje Local4Action será el espacio en el que todas y todos se sientan como en casa para que la innovación y la creatividad puedan florecer a partir de la inspiración compartida. Proporcionará diversos formatos para comprometerse con los diversos elementos que componen el ecosistema del colectivo de los gobiernos locales y regionales. Organizados en torno a los ejes de las personas, el planeta y el gobierno, se proponen los siguientes formatos: ¡elija!

- **Inspiración local para el mundo**
¡Venga a ver lo que está ocurriendo a nivel local!

Este formato englobará los procesos y experiencias de creación y co-creación de políticas en la ciudad, implicando a todos los niveles de gobernanza y actores del desarrollo urbano sostenible (abierto a miembros de CGLU, gobierno nacional, socios de CGLU, miembros del colectivo, mecanismos de consulta de CGLU y socios).

- **Conversaciones globales**
¡Tome asiento en la mesa global!

Las conversaciones y los retos globales que integran las tendencias actuales serán el centro de este formato, implicando al Global Taskforce, a actores interesados, a los partenariados globales y a los intercambios de alto nivel, abriendo el diálogo entre la vida a escala local y la conversación global que impacta en la vida de la ciudadanía (abierto a los miembros del Global Taskforce, a los socios institucionales globales, a las partes interesadas).

- **Laboratorios**
¡Interactúe y aprenda!

Este formato se dedicará a sesiones interactivas de formación y talleres específicos (abierto a miembros de CGLU, socios gubernamentales nacionales de CGLU, a miembros del colectivo).



#Local4Action

Espacios de acción

Como parte del eje Local4Action, las **sesiones del Networking HUB** ofrecerá una serie de sesiones dirigidas por CGLU y será una ventana al Secretariado Mundial. A través de una serie de sesiones presenciales innovadoras, permitirá a los miembros de nuestro colectivo, a las secciones de CGLU y a los socios, liderar y participar en sesiones para acercarse a lo que es CGLU, a lo que sueña CGLU y a lo que hace CGLU para conseguirlo.

El Networking Hub, a la vez celebratorio y perspicaz, será una plataforma para mostrar, escuchar y profundizar en nuestras iniciativas y prioridades políticas, nuestra visión y nuestros valores. Será tanto la perspectiva de la Organización Mundial como el espacio para que los socios y las secciones compartan su punto de vista o presenten los proyectos que lideran en colaboración con CGLU.

A su vez, el **Foro de Aprendizaje** evaluará el estado del aprendizaje dentro de la red y formulará recomendaciones en torno a los elementos clave de la Estrategia de Aprendizaje de CGLU para difundir nuestro trabajo en torno a la localización con las asociaciones de gobiernos locales y regionales, dando vida a la localización mediante el desarrollo de nuevas metodologías para formar a los formadores, desarrollando herramientas en línea y ayudando a mejorar las políticas y los servicios públicos de los gobiernos locales.

El Congreso Mundial será también la ocasión para la publicación de la 6ª edición del informe del Observatorio Mundial sobre Descentralización y Democracia Local (informe GOLD VI), titulado “Caminos hacia la igualdad urbana y territorial: estrategias locales de transformación para combatir las desigualdades”. También se organizará el primer **Foro de Investigación**, que hará un balance de los avances en la investigación sobre temas urbanos y territoriales y reflexionará sobre las necesidades y aspiraciones de investigación de la red de CGLU y sus socios, explorando sinergias con el Pacto por la Futuro.

UCLG TV será un elemento central de los Espacios de Acción, donde los materiales audiovisuales tomarán el relevo para mostrar en qué han estado trabajando CGLU y sus socios, y cómo ven el papel de los gobiernos locales y regionales en la configuración de un futuro inclusivo y sostenible. Puede esperar series exclusivas de podcasts, documentales cortos, entrevistas y atractivos vídeos explicativos.



Eje Daejeon



Dado que el mundo se enfrenta actualmente a numerosos e importantes retos interconectados, la respuesta conjunta a nivel regional y local nunca ha sido más imperativa. A medida que los cambios crecen en velocidad, alcance y complejidad, teniendo lugar tanto a nivel local como global, es necesario abordarlos mediante enfoques integrados y multinivel que reúnan nuestro conocimiento colectivo

Como capital de la ciencia y la investigación en Corea, Daejeon ha abordado estos retos aprovechando la ciencia y la tecnología desarrolladas por Innopolis Daedeok durante casi 50 años desde su fundación en 1973.

Por ello, y en el marco de la Cumbre Mundial de Líderes Locales y Regionales de 2022 - Congreso de CGLU, **Daejeon ofrece un espacio específico bajo el nombre del Eje Daejeon, para ver y compartir la perspectiva coreana y de la ciudad sobre temas clave de la agenda internacional, como el desarrollo sostenible, la innovación, la ciencia y la tecnología, y la paz.** El eje fomentará la participación de todas las personas interesadas para identificar los problemas, explorar las soluciones y, finalmente, verlas reflejadas en políticas viables.

En coordinación con los socios internacionales y el mundo académico, el Eje Daejeon explorará cuatro temas en torno al

papel de la ciencia y la tecnología: **Ciencia y Ciudades, Personas y Ciencia, Medio Ambiente y Ciencia, y Administración Pública y Ciencia.**

Ciencia y Ciudades explorará la interacción entre la innovación urbana y las nuevas tecnologías, el papel de la ciencia y la tecnología en el futuro de las ciudades, y cómo construir colaboraciones globales para promover la sostenibilidad urbana.

Personas y Ciencia se centrará en el debate sobre las políticas que mediante el uso de la ciencia y la tecnología pueden mejorar la calidad de la “vida individual” en todas las etapas del ciclo vital.

Medio Ambiente y Ciencia observará cómo la ciencia y la tecnología pueden desarrollarse y utilizarse para superar diversos factores de riesgo del medio ambiente.

Y finalmente, **Administración Pública y Ciencia** profundizará en los debates sobre la descentralización y la innovación administrativa. Evaluará las formas de ampliar los poderes y fortalecer las capacidades de los gobiernos locales necesarios para promover ciudades sostenibles y centradas en las personas.

Invitamos a todas las personas interesadas a participar del Eje Daejeon para ver, compartir y contribuir a los debates sobre los retos globales, desde una perspectiva única que fomenta soluciones locales desde el punto de vista de la Ciudad de Daejeon y sus socios. ●



Bienvenidas a Daejeon

La Cumbre Mundial y el Congreso de 2022 se celebran en Daejeon, la ciudad central de Corea y un municipio donde la cultura y las artes florecen gracias a una combinación de tradición y modernidad. Esta naturaleza mixta, combinada con su destacada industria científica y tecnológica y la calidad de sus servicios públicos, así como la vibrante presencia de la naturaleza dentro y en los alrededores de la ciudad, hacen de Daejeon una experiencia apasionante y completa.

Daejeon surgió como polo central de la ciencia y la tecnología de Corea en la década de 1970 con la apertura de la Universidad KAIST. En la actualidad, es sede de industrias de ciencia y tecnología de vanguardia, incluidos muchos institutos de I+D públicos y privados importantes, y ha desempeñado un papel crucial en el crecimiento económico de Corea. Este eminente papel se celebró en 1993, cuando Daejeon acogió la Exposición Mundial de la Ciencia. Casi 30 años después, ganamos para presentar el liderazgo de nuestra ciudad en este campo durante el Congreso Mundial de CGLU de 2022.

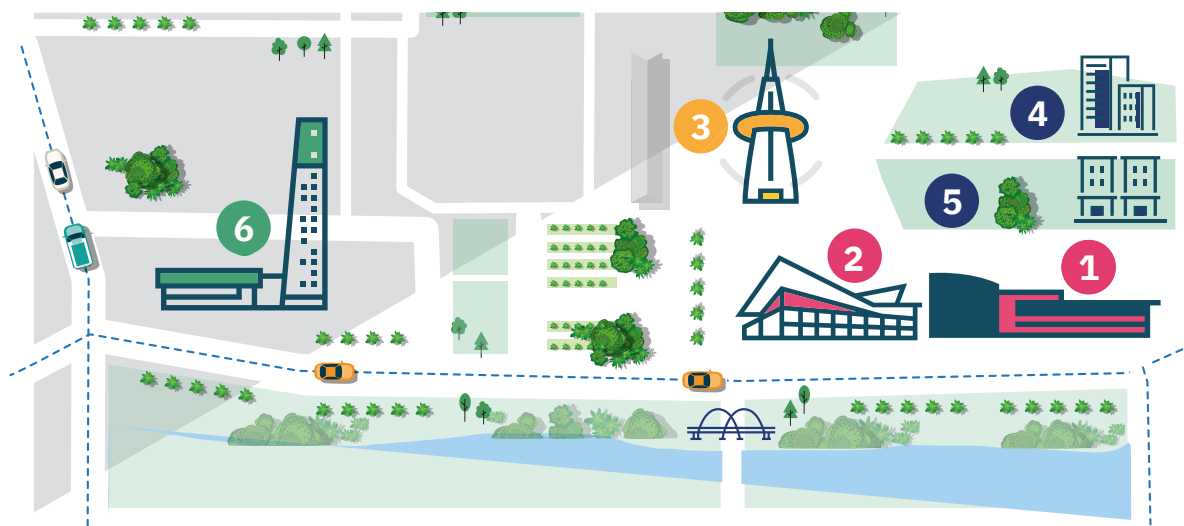

1 DCC1
Eje Estatutario
Eje asamblea
Eje Town Hall
Eje Local4Action
Eje Daejeon
Networking Hub

2 DCC2
Ceremonia de
Apertura y Cierre
Cena de Bienvenida/
Despedida
SmartCityShow

3 Parque Expo de las Ciencias de Daejeon
4 Hotel ICC
5 Hotel Lotte City
6 SHINSEGAE Artes y Ciencias



Daejeon cuenta con un hermoso paisaje natural rodeado de tres grandes ríos, el lago Daecheong y montañas. Los índices de abastecimiento de agua, tratamiento de aguas residuales y suministro de viviendas han alcanzado casi el 100%, y los servicios públicos son importantes para la calidad de vida de los residentes, como las instalaciones culturales, los parques y los sistemas de transporte inteligentes. También es una ciudad respetuosa con el medio ambiente, donde se recicla más del 70% de los residuos.

Eventos oficiales y especiales

También como parte del programa oficial, el Circuito de Daejeon contará con una serie de eventos especiales para mostrar la hospitalidad del municipio de Daejeon con una ceremonia de apertura y una cena de bienvenida y mostrar expresiones vanguardistas de la cultura coreana con un concierto de K-pop.

Festival de Daejeon

A lo largo del Congreso de CGLU, la ciudad de Daejeon acogerá, del 10 al 14 de octubre, un Festival de Bienvenida que incluirá una feria internacional de la cerveza y el vino, un patio de comidas y un mercadillo, así como un festival del pan, un espectáculo nocturno de fuegos artificiales, una actuación especial en la Fuente de la Música, y una fachada mediática que mostrará la visión de Daejeon como Ciudad de la Ciencia.

Descubriendo Daejeon

Más allá de las sesiones que forman parte del programa oficial del Congreso, Daejeon también ofrece actividades esclarecedoras y eventos paralelos para explorar cómo la ciudad ha forjado su identidad y mira al futuro. Estos actos incluirán una visita relacionada con la industria que llevará a los participantes al Instituto de Investigación de Daejeon y que explorará el futuro de su sector industrial puntero; un recorrido por la ciudad para explorar la historia, las tradiciones y la cultura moderna de Daejeon, así como una excursión ecológica por el lago Daecheong (el tercero más grande de Corea), o una visita a O-World, un parque temático de la ciencia con atracciones de última generación; y recorridos individuales por la ciudad que llevarán a los participantes al Arboreto Hanbat, que es el mayor arboreto urbano de Corea, al Museo Nacional de la Ciencia, al Parque Yurim, donde los crisantemos florecerán para dar la bienvenida al otoño, al Complejo Artístico y Cultural de Daejeon, o a la zona comercial de Dunsan.

Le invitamos a consultar el folleto especial que contiene más información sobre las diferentes actividades descritas. ●

Inscripción

Periodo de inscripción y tasas

Visite la página web oficial para inscribirse para el Congreso Mundial de CGLU en Daejeon y encuentre información más detallada sobre el proceso de inscripción y las tarifas <https://daejeon2022.uclg.org/>

La inscripción anticipada finaliza el 31 de agosto



Expedición de visados

Si va a entrar en la República de Corea desde el extranjero para asistir al Congreso de Daejeon 2022, necesitará un pasaporte válido y un visado coreano emitido por la embajada o el consulado de Corea para algunos países.

Por favor, asegúrese de tener la información adecuada antes de partir, dependiendo de su itinerario y nacionalidad.

- Los ciudadanos y ciudadanas de países que han firmado un acuerdo de exención de visado con la República de Corea (66 países) y países/regiones donde se permite la entrada sin visado (46 países) pueden obtener permisos de viaje en línea a través del sistema Autorización Electrónica de Viaje de Corea (KOREA Electronic Travel Authorization / K-ETA) You can check the list of the countries for which K-ETA has been applied for on the website <https://www.k-eta.go.kr/>



Reserva de alojamiento

Los participantes que hayan completado la inscripción en línea para el Congreso de CGLU de Daejeon 2022 pueden reservar el hotel oficial con un descuento especial en la tarifa. (El precio de la habitación se proporcionará al hacer la reserva a través de esta página web y no cambiará hasta el 30 de septiembre de 2022). Una vez realizada la reserva, comprobaremos los detalles de la reserva y enviaremos un correo electrónico con la de pago. El pago se realizará después de confirmación de los detalles finales de la reserva. Una vez realizado el pago o confirmados los detalles de la transferencia, se enviará un correo electrónico de confirmación del alojamiento se enviará al solicitante y la reserva quedará confirmada.

- Puede encontrar una lista de hoteles en la zona de la sede del Congreso en nuestra página web



Transporte e información

Un mostrador en el aeropuerto internacional de Incheon proporcionará información sobre las diferentes opciones de transporte para llegar a Daejeon.

Para más información sobre horarios, tarifas, compra de billetes y puntos de embarque de cada transporte, consulte nuestro sitio web.



Mapa del lugar

DCC 1

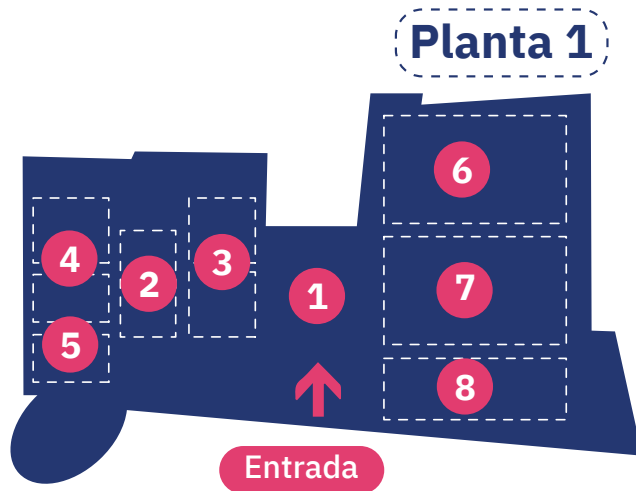

- 1 Ágora
- 2 Networking HUB
- 3 Eje Local4Action y Comité de CGLU Aspac
- 4 Eje Estatutario y reunión Comité de CGLU Aspac
- 5 Sala de Prensa
- 6 Oficinas
- 7 Exposición Urbana
- 8 Eje Estatutario y Comité de CGLU Aspac

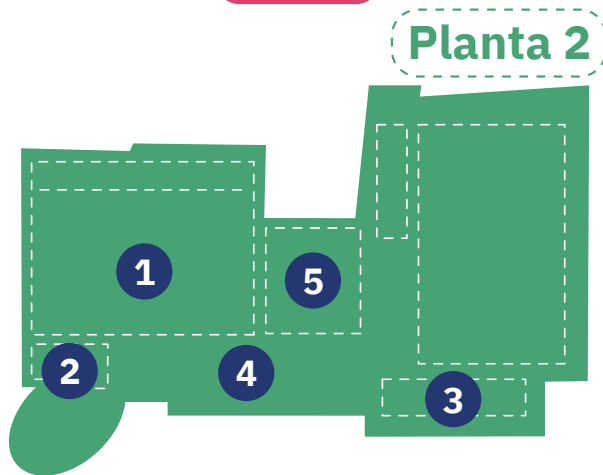

- 1 Grand Ballroom: Sala Estatutaria y Plenarias
- 2 Sala Estatutaria
- 3 Eje Local4Action
- 4 Espacio de Exhibiciones Planta 2
- 5 Terraza

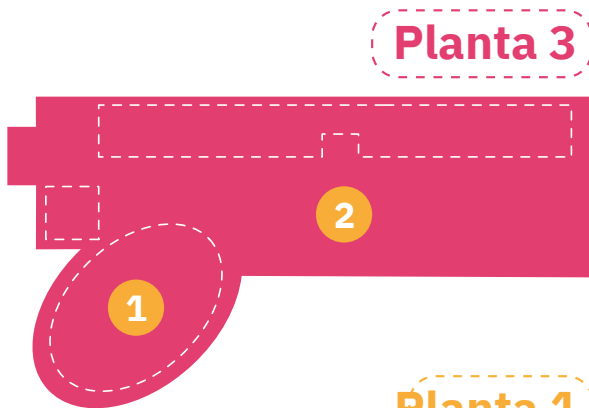

- 1 Sala de Conferencias (Ejes Assembly, Local4Action, Daejeon)
- 2 Espacio de Exhibiciones Planta3

DCC 2

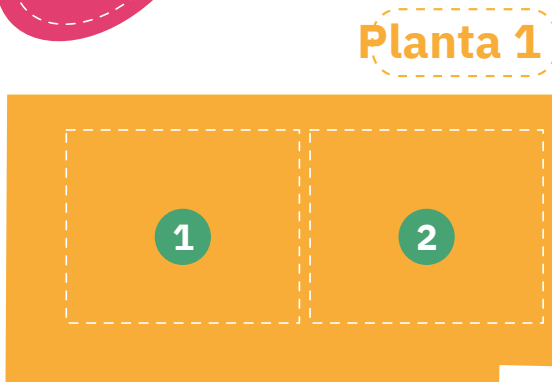

- 1 Sala de Exposiciones 1: Ceremonia de apertura/cierre, cena de bienvenida/despedida
- 2 Sala de exposiciones 2

Centros de Convenciones de Daejeon





¿Tiene alguna pregunta sobre la Cumbre Mundial de CGLU o quiere hacernos llegar alguna idea? No dude en ponerse en contacto con nuestro equipo de coordinación para transmitirnos cualquier información, comentario, pregunta o preocupación que tenga: daejeon2022@uclg.org

Si desea información más detallada, también puede consultar nuestra página web; allí encontrará los datos más actualizados: www.daejeon2022.uclg.org